

RAPPORT ANNUEL 2018



Chèr(e) membre, donat(rice)eur et sympathisant(e),

Nous avons le plaisir de vous présenter notre rapport d'activités pour l'année 2018. Comme toujours, à travers ce document, l'équipe de PSF vous informe sur les activités «ici» et «là-bas» ainsi que sur notre vie associative. Nous tenons plus particulièrement à vous remercier pour votre support financier. Nous sommes fiers de vous communiquer que grâce à vos dons, **nous avons pu réaliser tous nos projets: fournir aux populations démunies l'accès à des médicaments et des soins de qualité.** Aussi, nous nous sommes permis de joindre un formulaire de virement en vous demandant aimablement de bien vouloir faire un don et/ou de renouveler votre cotisation. Nous vous prions de bien vouloir préciser sur l'ordre de virement s'il s'agit d'une cotisation et/ou d'un don.

Depuis le 25 mai 2018, le nouveau règlement général pour la **protection des données (RGPD)** de l'UE est entré en vigueur. Selon la politique de confidentialité de Pharmaciens Sans Frontières (PSF), les données

personnelles que vous nous avez confiées ne seront jamais cédées, échangées ou revendues à des tiers. Etant donné que la législation vous habilite à demander la rectification, la mise à jour ou l'effacement des données vous concernant et/ou de vous désinscrire, nous vous demandons de nous en informer par e-mail ou par lettre ou tout autre moyen de communication. Partant du postulat que vous nous avez volontairement communiqué vos données personnelles, nous considérerons que, si vous ne réagissez pas à ce message, vous acceptez notre politique de confidentialité et que vous continuez à nous autoriser à vous envoyer des informations concernant notre association. Notre équipe est à votre disposition afin de vous fournir tous les renseignements nécessaires.

En vous remerciant encore une fois pour votre support, nous vous présentons, chère(e) membre, donat(rice)eur et sympathisant(e), nos salutations les plus cordiales.

Camille Groos

Président PSF Luxembourg
Luxembourg, Juin 2019



**Pharmaciens sans Frontières
Luxembourg asbl**

2, rue Louis XIV • L-1948 Luxembourg
T (+352) 25 27 03 • F (+352) 26 44 02 65
psflux@pt.lu • www.psflux.lu
CCPL **LU21 1111 1057 0875 0000**

Objectifs des actions entreprises par PSF dans son accord-cadre

- **Améliorer l'organisation du fonctionnement de centres de santé** (personnel absent, matériel défectueux, manque d'infrastructure, etc.) qui nuit à l'efficacité des soins;
- **Sensibiliser les patients à leurs droits.** Nos bénéficiaires se trouvent en situation sociale défavorable et n'osent pas revendiquer leurs droits à ces soins;
- **Soutenir l'accès aux soins curatifs.** Souvent le revenu des gens ne leur permet pas de payer les soins nécessaires aux tarifs fixés par leur ministère de la Santé;
- **Encourager les bénéficiaires à se soigner en milieu institutionnel** et ne de pas recourir à des « charlatans » ou à des circuits illicites de délivrance de médicaments;
- **Organiser l'accès aux soins malgré une situation géographique difficile** (insularité, fleuve, vallée, absence de route, ...) limitant parfois le recours aux moyens de santé existants.

Les résultats ont été atteints avec satisfaction en très grande partie et les objectifs de départ demeurent pertinents après cette première année passée en « accord-cadre ». Dans les pages suivantes de ce rapport annuel, découvrez les principales évolutions intervenues!



Photo 1 : distribution des repas à la cantine scolaire (Sénégal)
Photo 2 : distribution de repas de midi aux enfants de l'école (Inde)



Alimentation équilibrée et si possible de qualité

Inde : Soutien à la production autonome de céréales, légumes et fruits (jardins potagers) permettant d'atteindre 1000 familles dans 25 villages.

Népal : 198 personnes ont été formées lors de 6 séances aux techniques agricoles pour la culture de légumes (culture organique, valeur nutritionnelle, valeur commerciale, culture saisonnée) et 24 serres en plastique et 26 bassins de rétention d'eau pluviale pour l'irrigation ont été supportés.

Photo : conseil en culture maraichère et nutrition (Népal)



Sénégal : Deux repas par semaine améliorent l'accès, la qualité et la gestion en milieu scolaire, soit 12.800 repas en 2018. Le jardin communautaire approvisionne la cantine en légumes. Chaque enfant amène un bout de bois pour sa participation. Grâce à notre gestion transparente et inclusive, l'association française Coup de Pouce est venue s'inspirer de notre modèle de gestion.

Inde : En tenant compte des commentaires de l'évaluateur sur la phase 2, tous les efforts sont déployés pour inscrire les enfants sur les registres officiels. Les femmes enceintes et allaitantes et les adolescentes sont incluses dans 97 centres d'encadrement et ce chiffre ne cesse de croître.

Photo 1 : potager privé (Inde)
Photo 2 : potager dans une école de filles (Inde)





Prévention des maladies et utilisation des moyens préventifs

Photo : distribution de moustiquaires (Bénin)



Photo : Rakathum Women Group - création d'un fond d'épargne, discussion et conseils sur les thèmes de la santé, violence conjugale, etc (Népal)



Photo 1 : Child Network - animation et thèmes abordés par les clubs des jeunes enfants
Photo 2 : Health Post (Rakathum) - enregistrement et 1^{er} secours



Inde : 253 membres ont participé à deux formations sur la santé. 2.127 enfants âgés de 0 à 5 ans, 511 femmes enceintes et 377 adolescentes ont été vaccinées.

Inde : L'identification des animateurs et des éducateurs en santé a été cruciale pour séparer ces rôles et garantir un fonctionnement harmonieux du projet et une portée profonde.

Travailler avec les VHSNCs reste difficile, étant donné le peu d'intérêt du gouvernement pour la surveillance communautaire. Beaucoup d'efforts continuent d'être consacrés à motiver les membres à agir de leur propre gré et à les rendre vraiment « actifs ».

Népal : 56 groupes de femmes avec 1798 membres ont été constitués et formés dans des thèmes de la santé de base et d'hygiène. Les groupes ont établi des comptes d'épargne et de crédit et utilisent les fonds pour la génération de revenus, la santé et l'éducation des enfants.

Bénin : Des émissions interactives ont été animées par les pairs éducateurs sur la radio FM Nonsina.

Inde : De nouveaux registres ont été conçus et imprimés conformément aux recommandations de l'évaluateur.

Népal : Diverses « journées » (Journée internationale de la femme, Journée mondiale de l'environnement, Journée mondiale du jeu, Journée internationale de la jeunesse, Journée spéciale teej, 16 jours d'activisme contre la violence sexiste, Journée nationale et internationale des droits de l'enfant) ont été célébrées avec la participation massive des femmes, enfants, jeunes, membres des communautés ainsi que des autorités locales. 18 épisodes d'émissions radiophoniques ont été diffusés. Ces émissions ont un impact positif sur les communautés en sensibilisant la population à la santé, à l'hygiène, aux droits des femmes, aux droits de l'enfant et aux préoccupations environnementales, y compris la préparation aux catastrophes (tremblement de terre).

Bénin : Les moustiquaires ont été remis aux 3.000 premiers inscrits à la mutualité scolaire.

Sénégal : La distribution de 321 moustiquaires a permis la réduction du taux du paludisme. Des sensibilisations sur les grossesses précoces avec la distribution des préservatifs aux jeunes ont été organisées de manière périodique.

Photos : Formations sur la santé (Inde)



Photo : Lofra Drinking Water Scheme - Démarrage de la construction du réseau de distribution d'eau potable et du captage à la source (Népal)



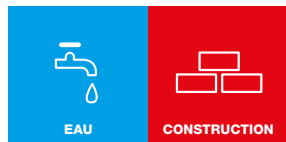

Photos : la fabrication des briques qui sont utilisées pour la construction se fait sur place (Sénégal)

Assainissement des lieux communautaires

Népal : 2 systèmes d'eau potable ont été complétés bénéficiant à 916 personnes dans 155 ménages. 5 écoles ont été raccordées aux systèmes d'eau potable et équipées de toilettes dans trois municipalités bénéficiant à 581 élèves et 49 instituteurs. La construction de toilettes dans les ménages a été abandonnée suite à la déclaration ODF (« open defecation free ») fin 2017 du district. Le budget alloué a été attribué à la construction de systèmes d'eau potable.

Sénégal : 65 poubelles ont été distribuées dans les foyers et dans les lieux communautaires. 3 sites ont été sécurisés pour des dépotoirs des déchets ménagers.

Bénin : 66 séances de salubrité organisées par les pairs éducateurs sur une prévision de 72.



Photo : construction des points d'eau potable (Népal)

Photo : inauguration et remise officielle du système d'adduction d'eau à la communauté (Népal)



Consultations aux centres de santé et mutualisation aux risques de maladie

Bénin : Les équipements budgétisés pour les infirmeries ont été acquis (tables de pansement, ...).

Sénégal : La communauté et les comités participent de manière remarquable à la construction des infrastructures (ils servent des repas aux maçons, ils participent au chargement et déchargement...). Le partenaire veille au respect des normes et plans ce qui a valu la satisfaction du médecin chef et du sous-préfet. Cela matérialise notre parfaite collaboration avec les autorités.

Sénégal : Exécution à Kounkané à hauteur de 80% des travaux qui n'ont débuté qu'en novembre 2018 après de nombreuses réunions de coordination et suite à l'obtention des autorisations administratives.

Népal : Des services d'accouchement 24/24 étaient disponibles dans 4 circonscriptions.

Népal : 5 camps de dépistage ont été organisés pour 1.110 patients concernant l'examen de l'œil, des dents et du prolapsus utérin. Les gens ont reçu de multiples services de santé dont 40

Photo 1 : l'équipe des ouvriers avec l'entrepreneur et l'architecte lors de la visite du chantier du sous-préfet et de son adjoint (Sénégal)

Photo 2 : le dispensaire en construction (Sénégal)



opérations de la cataracte de l'œil. La population locale a été informée par le biais de la radio FM, d'affiches, de dépliants et de banderoles.

Inde : Des trousse de médicaments ont été distribuées aux 35 animateurs et éducateurs en santé. 4.028 personnes en ont bénéficié au cours de ce trimestre.

Sénégal : Des journées de sensibilisation ont été organisées pour assurer le suivi des campagnes de vaccination et séances de pesée mensuelles.

Népal : Les équipements de base ont été fournis aux postes sanitaires et aux cliniques communautaires de la santé publique. 20.000 personnes ont reçu des soins.

Bénin : 54,41% des élèves inscrits à la mutuelle scolaire contre une prévision de 65%.

Inde : Une douzaine de camps de santé sur la tuberculose et la silicose ont été organisés pour sensibiliser et traiter les villageois de la zone concernée.





Photo : parfois, des formations ou séances d'information pour les bénéficiaires sont organisées le soir après la journée de travail des hommes et femmes pour s'assurer la présence d'un maximum de villageois (Inde)



Photo :
Cynthia Schwickerath
en visite (Inde)



Formation des agents de santé

Dans tous nos pays d'intervention, des formations ont été organisées pour les bénéficiaires et aussi les personnes qui les encadrent.

Des écarts : causes et solutions retenues

Les écarts plus significatifs ont des causes multiples :

calendrier chargé du partenaire, mouvements sociaux, élections, délai d'obtention des autorisations administratives, résistances culturelles, changement administratif, appui gouvernemental, changement dans le personnel, etc.

Dans la majorité des cas, la solution retenue pour pallier aux écarts sera le report de l'activité en 2019 sans que cela ne porte préjudice au résultat. Sont ainsi concernées les actions suivantes :

Bénin : La formation du coordinateur APROSOC qui ne se tiendra plus en France mais dans un pays de la sous-région ouest africaine.

Népal : La construction des systèmes d'eau planifiés suite au recrutement et la formation d'un nouveau technicien sanitaire.

Bénin : Résultat au-dessus des espérances l'IOV « nombre d'élèves à toucher directement par les séances d'éducation à la santé des pairs éducateurs » passe du simple au double. Fixé en début d'AC à 5.400/an, le succès rencontré nous amène à relever le chiffre à 10.500 en 2019.

Photo : séance d'information pour les femmes (mères) sur l'importance d'une alimentation saine et variée (Inde)



Photo : une séance de sensibilisation par les pairs éducateurs (Bénin)

Conclusion pour la période écoulée

Un de nos objectifs spécifiques est d'améliorer de façon adéquate et durable, l'offre et l'accessibilité aux soins de santé primaires de qualité et l'accès à une nutrition suffisante. Nous sommes satisfaits d'y avoir contribué par l'amélioration des services gouvernementaux concernés. Ainsi, les villages où les services de santé et de nutrition aux enfants, aux femmes enceintes et allaitantes n'étaient pas accessibles, ont été régularisés.

Les femmes, mieux responsabilisées, veillent à ce que tous les enfants de 0 à 5 ans et les femmes enceintes bénéficient des services du gouvernement (garderies, soutiens alimentaires, vaccinations...). Là où elles étaient à l'œuvre, les infrastructures ont été bien construites et la finition sera assurée en 2019. Le retard encouru pour certaines sera résorbé cette année.

Quatre de nos six partenaires ont fait l'objet d'une visite de notre part.

Avec le sentiment d'une première année bien accomplie, PSF et ses partenaires abordent volontairement 2019 en vue de : finaliser certaines formalités administratives, inaugurer des infrastructures; former les comités de santé, continuer à renforcer les capacités autant des bénéficiaires que des gestionnaires des actions,... Et toujours en gardant à l'esprit les éternels défis de pérennisation!

Photo 1 : Marc Schuman en visite (Népal)
Photo 2 : réunion d'information lors de la visite d'Angélika et Thierry Dufour (Sénégal)





Photo : champ de la région de Paderu (Inde)

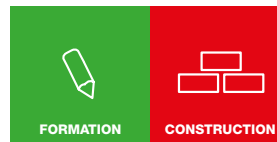

Photo : cours dispensés dans des écoles en abris de fortune (Népal)

Projets hors accord-cadre PADERU (Inde)

Projet en collaboration avec **Dignity : Développement rural de 50 villages indigènes (« adivasi ») dans la région de Paderu, dans l'Etat de l'Andhra Pradesh en Inde.**

Le projet en collaboration avec les partenaires **Center for World Solidarity** et **Amrutha Welfare Society** vise à améliorer les conditions de vie ainsi que la sécurité alimentaire dans 50 villages adivasi (+/- 1.000 bénéficiaires) isolés dans une région montagneuse de l'Inde.

Au cours de l'année 2018, les efforts de nos partenaires se sont notamment focalisés sur :

- la valorisation de pratiques agricoles locales et sans pesticides et engrais minéraux
- l'opérationnalité de la coopérative agricole « Joodla » qui permet aux paysans de vendre leurs produits régionaux et « bio » à des prix équitables
- la gestion intégrée des ressources en eau

Photo : femme travaillant dans la coopérative « Joodla » (Inde)



- l'organisation de camps médicaux pour adolescents et la formation d'herboristes
- la facilitation de l'accès aux aides étatiques (programmes de reforestation, pratiques d'agriculture intégrée,...)

Le projet sera clôturé en septembre 2019.

Nuwakot (Népal)

Ce projet est géré par un Consortium composé de « **Coopération Humanitaire Lusembourg (CHL)** », « **ongd-fnel scouts & guides** » et **PSF**. Il s'agit d'un projet de reconstruction et de réhabilitation de 3 écoles dans le District de Nuwakot. Ces écoles étaient fortement endommagées par le tremblement de terre de 2015.

Une visite de terrain a montré que 2 écoles sont en voie de finalisation et que la troisième sera achevée en 2019 ! En attendant la finalisation, une majeure partie des cours est dispensée sous des abris de fortune en bambou et en tôle sans aucune protection contre les intempéries.

Photo : Ingrid Mendoza de Terre des Hommes Germany en visite (Népal)



Photo : école finalisée (Népal)



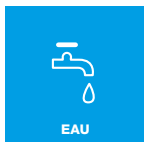

Photo : renforcement des connaissances de la communauté en matière de prévention des maladies hydriques (Burkina Faso)



Projet « Eau et Assainissement » (Burkina Faso)

Ce projet est réalisé par un Consortium «**Aide Internationale de la Croix Rouge Luxembourgeoise**» et **PSF** et bénéficie du soutien de la **Ville de Luxembourg** depuis 2009. Il s'agit ici de la 3^e phase d'extension du projet initial.

Les grandes activités du projet se résument comme suit :

- Réalisation d'infrastructures d'approvisionnement en eau potable et d'assainissement
- Sécurisation et extension du réseau d'adductions d'eau potable
- Renforcement des connaissances de la communauté en matière de prévention des maladies hydriques
- Consolidation des stratégies communales de gestion du secteur de l'eau

Photo : sécurisation et extension du réseau d'adductions d'eau potable



Photo : consolidation des stratégies communales de gestion du secteur de l'eau (Burkina Faso)



Soirée concert de Solidarité pour la Grèce

Ensemble avec le « **Comité de Solidarité avec la Grèce** » et « **Action humanitaire Athénée** » nous avons organisé un concert avec des musiciens grecs le 7 décembre 2018. Cette belle action de solidarité a permis de collecter **12.000 €** qui servent à acquérir et fournir des médicaments et notamment des vaccins à trois cliniques de solidarité en Grèce.

Dans ces cliniques, des médecins, infirmières et autres professionnels de santé s'engagent bénévolement, et ceci après leurs heures de travail quotidien, pour prendre en charge des personnes ne bénéficiant pas de couverture de sécurité sociale.





Photo: Fernand Neumann

Soirée raclette de PSF le 8 décembre 2018

Une partie du bénéfice de la soirée raclette a été investie dans l'achat de quelques machines à coudre pour un groupe de femmes en Inde. Elles pourront confectionner des uniformes pour écoles, générer des

revenus et améliorer leurs situations financières. L'autre partie des machines a été financée par les membres de **Soroptimist International Club Esch-sur-Alzette**. Merci aux donateurs et donatrices!



Photo:
Luxembourg Jazz Voices

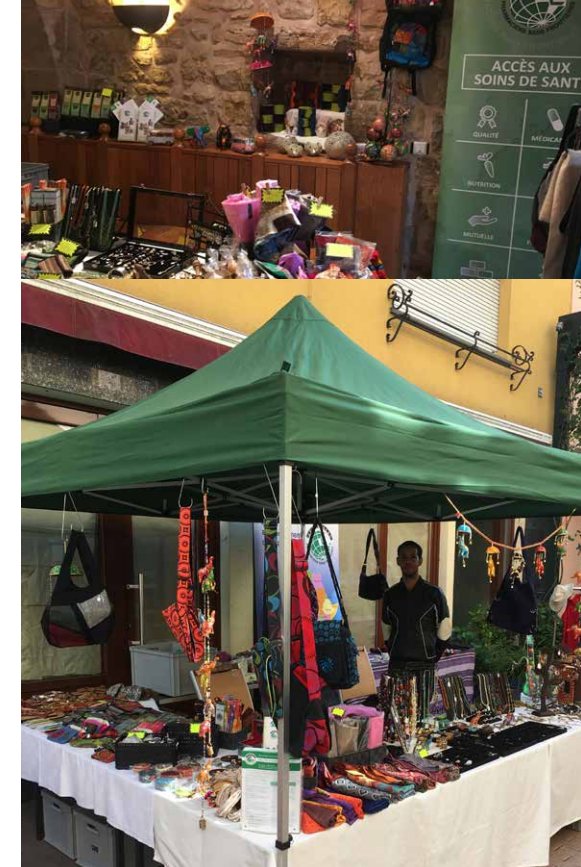

Photo:
Christophe Reitz



Les stands de PSF

PSF est présent avec son stand lors de diverses manifestations, fêtes ou foires durant l'année. Angélika et Thierry y proposent des objets venant du Sénégal, du Bénin, d'Inde et du Népal dont l'intégralité des bénéfices des ventes est utilisée pour le financement des actions.



Evenements PSF au Luxembourg

- 9 mai: **Fête du travail et des cultures à l'Abbaye Neumünster**
- 18 et 19 mai: **Braderie à Echternach**
- 8 juin: **Festival « AfrikaFest Esch » à la Kulturfabrik à Esch-sur-Alzette**
- 16 juin: **Fête de l'Amitié à Hespérange**
- 30 juin: **Marché du Monde à Dudelange**
- 1-5 juillet: **Stand à l'Hôpital à Kirchberg**
- 9-11 août: **E-Lake Festival à Echternach**
- 14-15 août: **Me You Zik, place Clairefontaine à Luxembourg**
- 24-25 août: **Braderie à Echternach**

Save the date: 7 décembre 2019
Soirée de bienfaisance PSF

Rapport du trésorier pour l'année 2018

RECETTES

Publiques (cofinancements MAEE, subsides, ...)	503.193,75 €
Cotisations et dons	237.558,55 €
Autres recettes et intérêts	96.495,39 €
TOTAL	837.247,69 €

DEPENSES

Dépenses pour projets cofinancés par le MAEE	789.687,92 €
Dépenses pour projets non-cofinancés	14.583,20 €
Dépenses pour sensibilisation	45.394,23 €
Frais administratifs	40.717,15 €
TOTAL	890.382,50 €

L'assemblée a décidé à l'unanimité de maintenir le montant de la **cotisation annuelle pour 2019 à 25 €**. Suite aux mandats renouvelés, le Conseil d'Administration se compose de **Camille Groos**, président, **Alphonse Thill**, trésorier, **Cynthia Schwickerath**, **Thierry Dufour**, **Edmond Incoul** et **Marc Schuman**, administrateurs.

Autres informations importantes

Suite à la demande du gouvernement sénégalais, Pharmaciens sans frontières Luxembourg a fait les démarches nécessaires pour obtenir l'agrément pour être actif au Sénégal. (Décret de 2015)

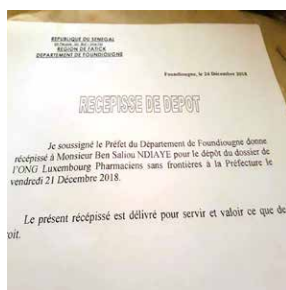

Pharmaciens sans Frontières Luxembourg asbl

2, rue Louis XIV • L-1948 Luxembourg
T (+352) 25 27 03 • F (+352) 26 44 02 65
psflux@pt.lu • www.psflux.lu
CCPL **LU21 1111 1057 0875 0000**